朝鮮日報
朝刊
本紙朝夕刊十面
編輯兼發行人 方應謨
印刷人 崔益善
發行所 株式會社 朝鮮日報社

# 歸國한 米國代表等 新協定成立努力
## 英國妥協案에 接近態度表示
## 但兵力均等不可論固持

【電通東京電話】倫敦豫備會商에서 歸國한 米代表데비스氏가 米國으로서는 現存軍縮條約을 基礎로한 新海軍制限條約을 成立식힘이 可能하다는 旨를 言明하야 比率主義에로부터 結局英國의 妥協案에 接近하려는 態度를 表明하고잇는데 對하야 日本外務當局은 이는 米政府當局의 態度의 一端을 表示한것이라하야 頗히 注目하고잇다 齋藤大使로부터 外務省에 達한 報告에 依하면 그 言明內容은 大體旣報한바와 가티 米態度는 漸次日本의 主張에 接近하는 形勢임으로 外務當局은 全面的으로 反對할 必要가 업다하야 大體如左한 見解를 가지고 잇다

데비스代表가 軍縮新協定成立에 努力하고잇는 旨가 傳하는데 日本政府로서는 그 努力을 感謝하는 터이다 傳하는바에 依하면 米國으로서는 반다시 比率主義는 固執치 안흐나 現存의 建艦을 基礎로하야 新軍縮條約을 締結하려는 것인 模樣으로 兵力의 均等은 承認치 안흘것으로 보인다 今日의 豫備會商에서 三國間의 意見이 一致된것은 一은 各國이 平和維持의 必要를 認識한 것과 他는 無用한 軍備의 制限 等이다 平和의 維持는 平和攪亂의 原因과 手段을 除去하는데 잇다 平和攪亂의 原因除去는 外交工作에 依함밧게 업다 그리고 平和攪亂手段의 除去는 軍備의 撤廢에 依함에 限한다 그런데 各國은 各그 必要에 依하야 全然軍備를 撤廢할수 업슨즉 이를 防禦的程度에 꼿치게함이 조타 卽 各國이 될수잇는대로 軍備를 縮減하야 攻擊的武器를 排除하면 互히 攻擊하는 일은 업서질것이다 米國은 安全感의 均等은 認定하나 安全感의 均等과 兵力의 均等은 同一하지 아니라고 主張하고잇다 그러나 國家의 安全은 如何히 維持되느냐하면 兵力에 依할수밧게 업다 卽 安全感의 均等은 兵力의 均等에 依하여만 達成된다 米國은 英國과 同樣의 比率에 滿足하는 一方 日本에 對하여는 五對三, 卽約二倍에 가까운 兵力을 必要로한다고 稱하고잇다 萬若純然한 防禦的兵力이라하면 何故로 日本과의 比率에 差等을 必要로하는지 解釋키 困難하다 只今이야말로 世界軍備가 文明을 亡케할것인가 文明이 軍備를 征服할것인가의 重大岐路에 서서잇는즉 此際各國이 日本의 主張이 眞正한 軍縮計畫에 副한다는것을 諒解하야 不遠間 日本의 主張에 贊意를 表할때가 到來하리라고 믿는다

【電通東京電話】倫敦豫備會商에서 歸國한 米代表데비스氏

# 町田商相 山本男과會見

【電通東京電話】町田商相은 十一日午後二時三十分麴町私邸에 山本海軍男을 訪問하고 軍縮問題其他對議會策에關하야 意見을 交換하엿다

# 『라트비아』國領事 키로프事件에關係?

【哈爾賓電】키로프暗殺事件의主謀者인 니코라에프가 一九三三年頃부터 在레닌그라드某國領事와 連絡을取하야 武器및金錢의援助를 要求하야 計畫을 實現코저하던 니코라에프는 五千留를受領하엿다하는데 最近의 米國新聞의 報道에 依하면 키로프暗殺事件에關係하고잇는某國領事는 레닌그라드駐在『라트비아』國領事 비세니크氏라고한다 蘇聯當局은 이에 對하야 公式으로 言明을하지 안하나 니코라에프의 背後關係에 對하야 그가 在레닌그라드某國領事로부터 五千留를受領하엿다고 發表하엿고 問題의 비세니크總領事는 去三日 레닌그라드市를 떠나 本國에 歸還한 事實이 잇슴으로 이 事實로 推測컨대 米新聞의 報道가 正確하지나 안흘가하고 各方面에서 注目中인데 消息通側에서는 이것이 外交問題를 惹起하지는 안흘가라고 말하고잇다

# 長岡總長大阪發

【大阪電話聯合】初代關東局總長으로 赴任途中來阪한 長岡隆一郞氏는 十日大阪多賀旅館에서 一泊後 十一日午前 鈴木關東局經理課長, 關大阪市長, 栗屋, 土岐, 崎山各部長, 稻畑勝太郞等官民多數送迎裡에 午前十時四十分大阪發 下關에 向하엿다

# 安全感의均等은 兵力均等으로써만達成
## 데氏言明依然日本主張과背離
## ◇外務省當局의見解

【東京電話聯合】米國軍縮代表데비스氏가 華盛頓에 歸來하야 國務長官에게 對하야 倫敦豫備會商의 交涉經緯의 重要報告後 新聞記者團에 對하야 九日行한 會談內容에 關하야 外務當局은 左와 如한 見解를 表明하고잇다

一、데비스軍縮代表가 試한『新聞記者에 對한』談에 依하면 米國側은 新軍縮協定成立을 爲하야 努力하고잇는 態度는 잇는듯하다 그러나 데비스氏의 言明으로서 傳하는『米國은 比率主義를 어데까지 固執하지 안으나 現在의 造艦計畫을 基礎로한 코―스에 따러 協定에 나가려』한다는것은 依然 日米勢力의 實質的均等을 容認치 안는 態度를 堅持하고잇는것이라고 볼것이다

一、今回倫敦會商에서 意見一致된點은
(가) 各國의 平和維持必要를 痛感하고
(나) 無用한 軍備를 避하려는 二項으로만저 平和維持를 爲한 平和攪亂原因의 除去와 平和攪亂手段의 除去는 各國軍備의 撤廢에 依存한것이다

一、各國이 警察上의 目的其他理由로써 軍備의 全廢를 斷行할수 업다하면 먼저 防禦的軍備의 縮減이 必要事이다, 各國이 平和攪亂手段의 除去를 實質的으로 考慮하는 以上 防禦的軍備에 到達하야 攻擊的武器는 一切廢止되고 各國相互間 他國을 侵略치 안는 程度의 所謂不脅威不侵略의 理想的軍備達成이 期待될것이다

一、米國은 倫敦會商結果各國이 安全感의 均等을 求하고 朝條은 日米海軍力均等을 依然拒否하고잇스나 國家의 安全感은 兵力의 强弱에 依하는外 方途가 업다 卽 安全感의 均等은 兵力均等이 認定됨으로써 達成됨은 日本政府 不動의 方針이다

一、米國은 英國에 對하야 均等比率을 維持하고 日本에 對하야는 五三이라는 三倍의 劣勢兵力을 有할것을 必要로하고잇는데 何故로 日本에 對하야서만 二倍의 兵力을 必要로하는가 日本이 米國에 對하야 攻勢로나아감은 그兵力으로보아 到底不可能이오 米國이 또한 世界가 다 確信하는바이다 他方으로 軍費는 國民負擔의 過重하는故로 各國은 日本의 所謂不脅威不侵略의 方針에 依한 新軍縮方針에 贊同하는것이 世界平和維持의 根本方針이다

# 相當한波瀾豫想
## 政府의態度確定까지
## 若干의追加計上도必要할듯
## 藏相發言에對한農相談

【電通東京電話】十二日閣議에서 高橋藏相이 最近政友會方面으로부터 追加豫算計上에 對하야 要望을 바더엿는데 政治的으로 此에 應하기는 一切排斥할생각이라고 述하야 各閣僚의 諒解를 어든 模樣이나 그러나 政府部內에서는 山崎農相 內田鐵相等은 高橋藏相의 發言을 그리 重大視하지 안코 特히 山崎農相은 各地의 災害對策과 農村更生에 對하여는 더욱 繼續하야 農林內務兩省에서 其後調査를 繼續하고잇슴으로 今後다시 追加豫算을 必要할는지 안할는지는 아직 決定할時期가 안임으로 今後事態에 依해서는 다시 若干의 追加計上을 必要하게될는지도 알수업다함으로 藏相態度强硬과 竝行하야 今後政府部內의 態度決定까지에는 아직도 相當한 波瀾이 豫想된다 右에 關하야 山崎農相은 閣議後 左와 如히 말하엿다

今般閣議에서의 高橋藏相의 意見은 特別히 贊成이라든가 反對라는것은 업섯다 今日의 境遇가 그와가튼 意見을 가지는것은 當然하나 그러타고해서 政府가 더 以上追加豫算을 今議會에 提出치 안는다고 斷言하기는 아직일느다 何如든 農林省도 災害와 窮乏農村의 救濟施設에 對하여는 只今도 依然調査를 行하야 對策을 考究하고잇슴으로 前後臨時議會에 提出한것과는 따로 더 豫算이 必要하게될는지도 알수업다 이 議會까지 아직 時日이 잇슴으로 그때까지 充分決定하면 조흘것이다 只今부터 政府가 提出치 안켓다고 決定하는것은 너무일느다

# 滿洲新京이라쓰면 中國郵局受付拒絕
## 南京政府의指令에基하야行動
## 通郵問題未解決과一般

【電通天津十一日發】通郵問題는 表面的으로는 解決하야 發受信共히 開始되엿스나 中國으로부터 滿洲向의 表記名은 奉天 吉林 黑龍江省名을 記할뿐이오 滿洲國이라記지 아니함은 勿論 滿洲라하야도 受付를 拒絕하야 更히 首都가된 新京을 舊名長春이라고 書換하기를 强要하야 어느것이나 差出人에 返却되며 事實上 通郵問題는 未解決當時와 不變이다 一般發受信者는 非常히 不便을 感하고잇는바이것은 南京政府의 指令에 基한것으로써 名目과 感情에 捉하야 事實上의 排日侮滿의 態度에서 出한것이다 此等中國側의 不誠意한 態度를 斷乎糾彈할것이라는 聲이 日滿兩國人間에 高調되어잇다

# 社說
## 日銀金買入價格引上

一

日本銀行은 産金買入價格을 一瓦에 對한 三圓九錢(外換算十一圓五十八錢)으로 變更하야 一月十一日부터 實施했다。此를 昨年四月부터 今日까지 實施해 오든 買上價格 一瓦에 對한 二圓九十五錢(外換算十一圓六錢)에 比하면 一瓦에 對한 十四錢(外換算五十二錢)의 引上이다。變更理由를 大藏當局의 發表에 依하야 드러보건대, 昨年中에는 金의 國際市場의 變調에 依하야 倫敦金塊時勢는 相當한 騰貴를 演出하야 日本銀行의 買入價格과 大差를 보이엇스나, 金本位離脫諸國의 通貨不安其他의 理由에 依하야 金의 國際價格의 前途를 豫測할수가 업섯음으로 昨年四月以來 近九個月동안을 두고, 買入價格을 變更치 못하고 왓스나, 最近에 와서는 漸漸 前途如何를 推測할수 잇게 되엇음으로 今番에 變更을 斷行했다고한다。

二

그러나, 實際에 잇서서 보면 歐洲金本位離脫諸國의 金本位維持困難, 따라서 金의 國際價格의 將來如何는 아족도, 前途와 推測이 可能할 程度에 漸到되엿다고 볼수가 업다。이것으로서 보면 買入價格變更의 理由는 大藏當局이 發表한 表面理由에 잇지 아니하고 그實은 金買入價格을 金의 國際價格보다 甚히 低位의 價格대로 오래 동안 放置하게 되면 此를 産金奬勵上으로 보나, 또는 金의 密輸出防止上으로 보나 다 滋味업다는것이 今番, 引上을 본 裏面의 理由가 아닌가고 본다。

다음 今番, 變更에 際하야서의 價格算定의 基礎를 드러보면『最近의 倫敦金塊時勢三週間平均一오ᄉ七磅一志二片二六六에 對하야 日英爲替(英貨爲替賣値)一志二片十六分의 七로써 換算하야 이 換算價格에서 一割의 마―진(安全率)을 減除한것이다。』라고한다。

따라서 價格算定의 基礎는 從前과 別로 다름이업다。

三

何如間, 今番의 價格引上은 두가지 點으로 相當한 效果를 내일것으로 볼수가 잇다。첫재는 産金獎勵上으로본 效果니, 最近 日本의 産金數量은 朝鮮, 臺灣까지를 合하야 七千七百貫에 達한다는데, 一匁에 對한 五十二錢의 引上이면 이것만으로도 總額으로 본 産金業者의 利益享受는 約四百萬圓에 達한다。이러케보면 買入價格引上은 今議會에 提出하려는 買入限度擴張案(從來의 一億圓을 二億圓으로)과 아울러서 産金奬勵上, 一大效果를 내일것이다。다음, 日本銀行의 金買入價格을 金의 國際價格보다 甚히 低位에 두고서는 金의 密輸出을 徹底히 防止하기가 甚히 困難하다。이點으로보면 今番, 買入價格引上은 密輸防止에도 幾分의 效果를 내일것으로 본다。

# 國際聯盟 定期理事會開會

【電通쥬네브十一日發】國際聯盟第八十四回定期理事會는 十一日午前十時半(日本時間十一日後六時半)부터 開會되엿다 理事會는 만저 非公開로 開會된後 公開會議에 移하얏는데 議題中日本關係의 主要한것은
一、阿片諮問委員會事業報告書就中滿洲國關係報告書의 審議
一、委任統治委員會報告書中南洋의 日本委任統治에 關한 審議의 二項目인데 理事會의 關心은 主로『잘』問題의 緊迫한 情勢에 集注되여잇고 日本의 南洋委任統治問題等은 차라리 枝葉問題視되여잇다

# 米銀政策緩和懇請次 宋子文氏渡米
## 銀價騰貴로危機招來

【上海十一日發聯合】財政部長孔祥熙氏는 十一日午前十一時 宋子文氏를 私邸에 招致하고 銀價昂騰對策에 對하야 前後數時間을 亘하야 協議한 結果 結局銀昂騰에 依한 金融經濟危機를 打開함에는 米國政府現在의 銀政策緩和를 要請하는 外他道가 업다하는데 意見이 一致되어 宋子文氏를 特使로서 米國에 派遣키로 決定하엿다

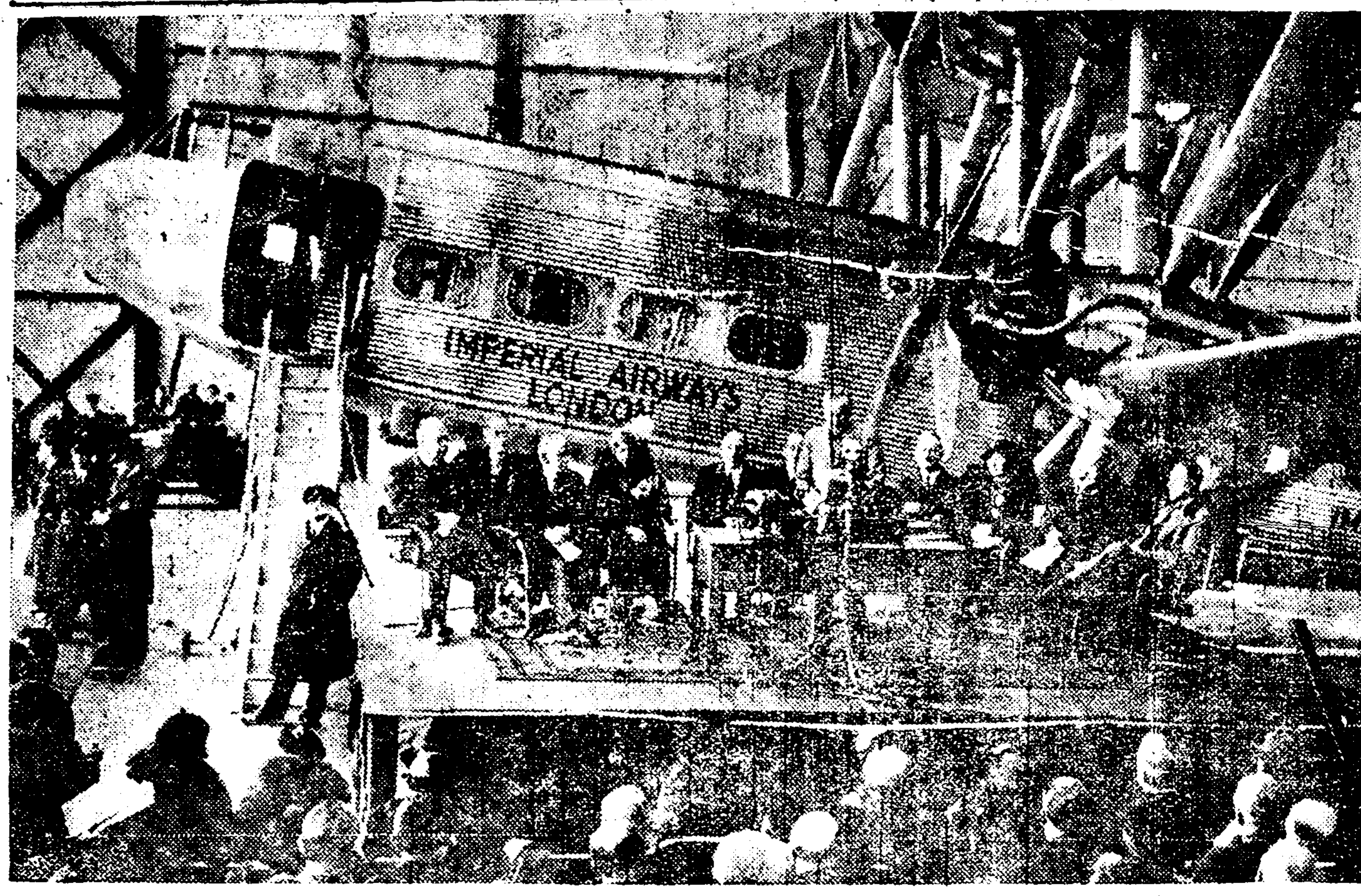

★英濠間連絡歷史的定期航空遂開通(寫眞은 그 初出發式光景)★

# 産業統制法 佛下院에提出

【巴里十一日發聯合】佛商相마르샨드氏는 十日下院에 重要産業統制法案을 提出하엿다 右法案은 米國NRA에 模倣하야 勞働條件을 規定하야 一部企業을 政府統制下에 두려는것이다

# 陸軍大空軍編成
## 新銳三種機第一線에!

【東京電話聯合】滿洲事變으로 그 威力을 發揮한 日本陸軍도 列强의 空軍에 比較하는 境遇 空軍은 舊式이라는 誹言을 免치 못하는바 三十五, 六年危機를 目前에 두니만큼 大改革을 行할 必要가 잇서 陸軍中央部에서는 林陸相, 杉山參謀次長, 橋本中將, 堀航空本部長等이 昨年來協議를 거듭하든바 本年을 期하야 大空軍의 編成에 着手키로 決定하엿다 卽먼저 大空軍計畫第一年度인 本年內에서 日本內地空軍의充實費二千餘萬圓, 其他內外地航空隊緊急充實費二千五百萬圓, 總計四千七, 八百萬圓을 支出키로되고 그 改革에 伴하야 各隊所屬의 飛行機도 全然 그 面目을 一新하야『空軍日本』의 實現을 企圖하고잇다 이 結果 滿洲事變當初까지 日本空의 第一線에 立하엿든 甲四, 乙一, 八八, 八七各戰鬪偵察, 輕重爆擊機도 漸次 그 影子를 숨기고 新春부터는 新銳機로서 陸軍의 第一線에 나타날것은 世界各國으로부터 注目의 的이되어잇는『日本의 空中軍艦』이라할만한 新銳의『九二式單發動機輕爆擊機』『九三式雙發動機輕爆擊機』『九三式重爆擊機』의 三種인바 陸軍으로서 空軍充實에 依하야 東洋의 空中平和를 確保키로되엿다

# 滿鐵改組方針
## 關係當局서研究

【電通東京電話】對滿事務局도 漸次整頓되여감으로 對滿事務局 陸軍省 關東軍 滿鐵 大藏省 其他關係當局連絡下에 不遠間協議會를 열고 懸案中인 滿鐵改組研究에 着手케될터이다 그리고 改組의 根本方針으로는
一、日滿兩國間의 經濟提携를 緊密히하야 그 積極的發展을 圖할일
一、對滿投資에 對한 不安을 업게할일
一、資本이 外國에 流出치 안토록 處置할일
等이 列擧되여잇는 模樣이다

# 金買上價格引上事情

【東京電話聯合】政府는 今回日本銀行의 金買入價格改訂을 認可하엿는데 改訂事情에 對하야 大藏當局은 日銀의 買入價格은 昨年四月現行買入價格一瓦二圓九十五錢으로 決定한 以來 日英爲替市勢에는 거의 變動이 업섯스나 倫敦金塊市勢는 昂騰步調를 示하야 日銀의 買入價格과 相當한 差異를 보이게되엿슴으로 今回에 改訂하게되엿다 從來부터 金塊市勢는 相當한 高價를 示現하고잇섯스나 歐羅巴金뿔럭不安等 其他國際市場의 動搖에 鑑하야 其見解가 서기까지 靜觀하엿다 그러나 其後推移에 잇서서 倫敦金塊市勢가 繼續하야 高價를 示하는것이 證明되엿슴으로 今回引上을 決定한것이다

# 人事·集會

▲金東進氏(本社東京支局長)十一日午後三時發列車로歸任
▲金光洙氏(本社大阪支局長)同上

# 夕刊後의市況 十一日

大阪短期氣配

| | | |
|---|---|---|
| 大新 | 八八〇〇 | (不變) |
| 鐘新 | 一二六〇〇 | (不變) |
| 日産 | 一〇一八〇 | (三〇高) |
| 東新 | 一三七九〇 | (不變) |

福井人絹後引

| | | |
|---|---|---|
| 當限 | 八四五〇 | 先限 七八五〇 |

橫濱生糸

| | | |
|---|---|---|
| 當限 | 六二五〇〇 | 先限 六三九〇〇 |

# 明年度總督府豫算案綱要檢討 (二)

金麟伊

다음에 勸業關係의 新規豫算을 보면 總額二百六十餘萬圓中 水利組合整理에 對한 國庫補助가 百九十餘萬圓이 나된다 其內容으로 不良水組로 指定된 五組는 解散을 命하되 解散補助金을 三十七萬九千圓을 支給하고 不良은하나 回復할수는잇는 三十五組合의 殘入缺陷에 對한 特別補助金과 理事及技師의 俸給其他 改良工事의 補助金이 七十九萬五千圓 또 三十組合에 對한 改良工事補助金만 支給하는것이 二十萬圓이라한다

大體 土地改良事業은 米作獎勵와 金融問題의 解決을 圖謀함에 잇섯다하여도 膨大한 計劃에 依하야 莫大한 民衆의 財政으로 補助하야 建設工事를 하엿고 또 過去의 計劃이 글럿거나 組合經理의 拙劣等이 暴露되야 이제 다시 民衆의 財政으로 補償또는 補助를 아니치 못하게된것은 土地改良事業의 中止라는 特殊한 事情이 잇다하여도 當局으로서는 너무 無責任한것이 아니냐 土地改良事業은 人民의 租稅의 結晶인 國庫로 莫大한 補助를 하야 結局에 잇서서 資本家와 地主의 擁護밧게 안되엿슴이다 더욱 不當한 事情이겟지만 不良水組에 對한 特別補助를 近二百萬圓이나 計上하면서 農用林地設定에 要하는 補助는 不過一萬五千餘圓뿐아니라 自作農創定計劃費라는것은 十年間에 每年二千戶의 自作農을 創定하는 豫算을 樹立한後 成績이 良好하다면서 計劃의 擴充과 豫算增加는 全無하니 豫算編成方針이 大衆의 均衡과 社會政策의 普遍性을 缺한 感이 不無하다

이外에 勸業費의 項目中에서 注目할것은 農地令施行과 小作及一般農政事務處理經費로 二十餘萬圓이 計上되엿다 이것은 農地令實施後에 農村小作關係의 變動其他를 調停監督하기 爲하야 小作官吏의 增員과 農地令普及徹底에 對한 經費外에 小作爭議의 根本原因이라할 惡德地主와 舍音의 取締費가 包含되엇는데 農地令實施의 結果는 도리어 小作人에게 不利한 點이 만하 不備를 暴露하고잇스니 무엇보다 同令의 徹底的改正이 必要하지만 同時에 法令의 逆用又는 舍音의 殘虐을 嚴重히 團束하려면 各郡에 小作官吏의 配置가 于先必要한데 이번 豫算에는 各道小作官의 增員外에는 이것이 計上되지 안흔것은 遺憾이다

그리고 明年度부터 總督府에서 遠洋漁業의 獎勵策으로 沿海州出漁計劃을 樹立한것이 注目되는데 其經費는 沿海州出漁組合의 助成及鹽魚出荷獎勵費로 二萬八千圓과 其漁業監視船建造費로 二個年繼續 三十萬圓이 計上되엇다 沿海州의 出漁問題는 單純히 遠洋漁業의 獎勵로만 보면 別問題이겟스나 沿海州의 所謂日蘇漁業權問題가 아즉 紛爭이 解決되지 못하엿슬뿐아니라 日本의 獲得한 漁業權問題는 相當日蘇國交의 一癖으로 에서도 日蘇漁業會社와 其他業者間의 紛爭이 不止하며 또 日本漁業中 多한 沖取漁業者間의 紛爭때문에 農林省의 沿海州漁業統制가 論議되는때에 다시 總督府에서 이곳에 進出하게되니 今後沿海州의 漁業을 中心으로 日蘇間의 紛爭은 더욱 錯雜하여가는 同時에 紛爭을 거듭할것으로 總督府沿海州出漁獎勵計劃은 非常히 注目되는바이다

또 衛生施設에 關한 新規豫算은 大學醫院의 增築과 京城府의 傳染病院增築費補助外에 小鹿島更生園의 癩療養收容患者를 今年에 千名더 收容하고저 九萬四千餘圓을 計上하엿는데 今春四月부터 實施할 癩豫防令實施에 關한 經費는 追加要求로될것이라한다 그러나 衛生施設에 잇서서 무엇보다 緊急한 結核患者의 療養에 關한 新規經費는 全無한것은 何故요 海州元山의 兩私立療養所外에 官公設結核療養機關이 全無한 朝鮮에 잇서서 結核療養施設의 必要는 衛生當局이 特히 考慮하여야될것임에 不拘하고 全然無視되엇은 此等事業에 잇서서 産業助成又는 社會政策的事業費의 僅少한것과 가치 豫算編成의 重大한 缺陷이라는 論難을 免할수업슬것이다 (續)

流行歌 휘파람 唄 高福壽 오케―레코―드 (1723)

謹賀新年

朝鮮舊式婚具品專門 德泉商店 京城府鍾路二丁目(鐘閣前) 振替京城九一一七番 (地方注文은代金引換으로) 營業種目 鍮器、漆器、婚具、屛風、樂器、雜貨

京城鍾路通 完全修理 時計 普信堂時計舖

翠野 海州郡翠野市 朝鮮料理 迎豐園 電話一八番 樂成 明淑 玉仙 姸玉 姸實

黃海道海州郡翠野 大同醫院 公醫 金瀅郁

以指定販賣業 金文玉 海州翠野

黃海道海州郡茄佐面梅谷里 朴鍾泰

李永宰商店

黃海道海州郡茄佐面梅谷里 海月私立學校

翠野 百濟醫院

海州郡海南面 李啟熹

海州郡翠野市 穀物商 李起悅 電話一六番

海州郡翠野市 穀物商 具鋼會 電話二三番

海州郡翠野市 普成醫院 電話七番

海州郡竹川市 弘濟醫院

海州郡高山面 尹周永

信川 信川郡內 公立初等學校長一同

江東 勝湖里警察官駐在所職員一同

黃金堂時計店 主 金

勝湖里金融組合 理事 明利哲

金星洋服店

勝湖里 司法代書人 金周用

綾盛青年會

勝湖里果物商店 李璉植

東西里青年會

勝湖里 正新旅館

金富三自轉車店

勝湖里 精米製粉 龍興精米所 主 李

晩達面 職員一同

新長 廣州郡東部面 三成農場 尹昌洙

廣州郡東部面新長里 李

新院 黃海線新院驛前 柳河庸

黃海線新院驛前 新聖齒術院 林鐵雄

穀物精米 海寧商會

黃海線新院驛前 綿絲布木和洋雜貨商 韓泰和商店

黃海線新院驛前 三成製粉所

黃海線新院驛前 和洋雜貨ゴム靴製造 朴光彩商店

黃海線下聖驛前 各官廳指定 海寧旅館

黃海線下聖驛前 各種雜貨 穀物貿易 總ゴム靴 金正俊商店

黃海線下聖驛前 下聖醫院 李寶秀

黃海線下聖驛前 興樂館 金貞益

黃海線下聖驛前 下聖食堂

# 多獅島鐵道와가리 大規模의築港新設

## 六百萬圓으로五個年에完成

## 鐵道는今年中開通

신의주(新義州)다사도(多獅島)간 삼사철「키로」미의철도 부설계획은왕자(王子)제지회사의방계(傍系)회사로 그간계획을 진행중이든바이에관한사설철도부설허가신청서로는평북도청으로부터철도국의「손」을거처 총독에게제출되엇든바 불원간정식허가지령이 나올터이라한다

이철도의 건설비는 삼백만원인데 금춘해빙기부터 신의주와 다사도의량처로부터 기공하야 금년중에는개통식힐 작정인바 총독부에서는이철도의 부설과동시에 다사도축항이 긴급한문제임으로 이에관한설계계획과 예산안을세워 추가예산으로요구한후 초년도에는 축항의 기초공사만을 하리라한다

그리고 다사도축항비는 약륙백만원으로 화물탄토량(呑吐量)은 이백만돈가량으로 설계하야오개년에 완성할터이라는데 이철도와 축항이완성되면 조선의대항구로 세상의주목을끄을고잇는라진항(羅津港)과 가치 서조선의 대항으로서대련(大連)진남포(鎭南浦)에 대항하게될터이라한다

# 教壇에서兒童에 赤色思想을注入

## 師範生에게는團體組織식힌

## 公普教員에三年求刑

자기가 가르치고잇는 보통학교생도들에게 공산주의적 훈련을시키며 생도들의 불평을틈타 북도두위 동맹휴학등으로 시위운동을이르키게하엿다는 충남보은군(報恩郡) 삼승공립보통학교(三升公普校)훈도 박인섭(朴仁燮)(二六)에대한 치안유지법위반사건의 공판은 십일일 경성지방법원에서 산하(山下)재판장 촌전(村田)검사의 담임으로 열리어 오후세시십오분에심리를끗내고검사로부터징역삼년의구형이잇섯다 판결은오는십팔일이다

박인섭은소화륙년삼월에청주사범학교(淸州師範學校)를졸업하고 곳삼승공립보통학교에 취직하야 근무하든중 소화칠년일월부터 당시동경에서 발행하는『신흥교육』(新興敎育)이라는 잡지를 비롯하야푸로레타리아과학『기라맑스주의』의서적을사다가읽고 동경신흥교육연구회에 가입하야 그회간부송본량부(松本良夫)와련락하야 생도를 선동시키어 자치회(自治會)를조직시키고민족주의와 사회주의사상을고취하엿고도한몃가지조건을들어그학교교장에게제출케하며 동맹휴학을단행하게 하엿다

그러고 그해여름방학에는 청주사범학교생도들을선동하야『푸로레타리아교육』을지지하는단체를조직하도록하자고 협의하고 또그해구월에는 동지를규합하야 신흥교육동맹조직에 책동하엿다한다 그는 법정에서사실을 대개시인하엿스나 공산주의의 운동을실천한사실은 업다고공술시부인하엿다

# 慶雲洞의閔氏家 昨夜一棟燒失

## 損害는二千五百圓

십일일 오후다섯시십오분에 시내 경운동(慶雲洞)륙십사번지의 이호 민영휘(閔泳徽)씨의 소유가옥에서 불이나서 그집한채를태워버렷슬뿐으로 소방대의 활동으로 여섯시십분에 불을잡앗스며 사람은다무사하엿다

그집에는김현직(金鉉直)(三三)이라는이가 전세로드러 사는터인데 이날 식구들에서 손이와잇섯기때문에 오래동안 비여두엇든건느방에 불을너무 과히너흔관계로 불이나게된듯 하다한다손해는가옥에 이천원 가량이며김씨의복과 살림사리 태워버린손해가사오백원 가량되리라한다 그집은전부 소화재간으로 화재보험에는 드러잇지안타한다 바로민영휘씨의본가에 린접한집으로 굉장한 호당률이루웟다

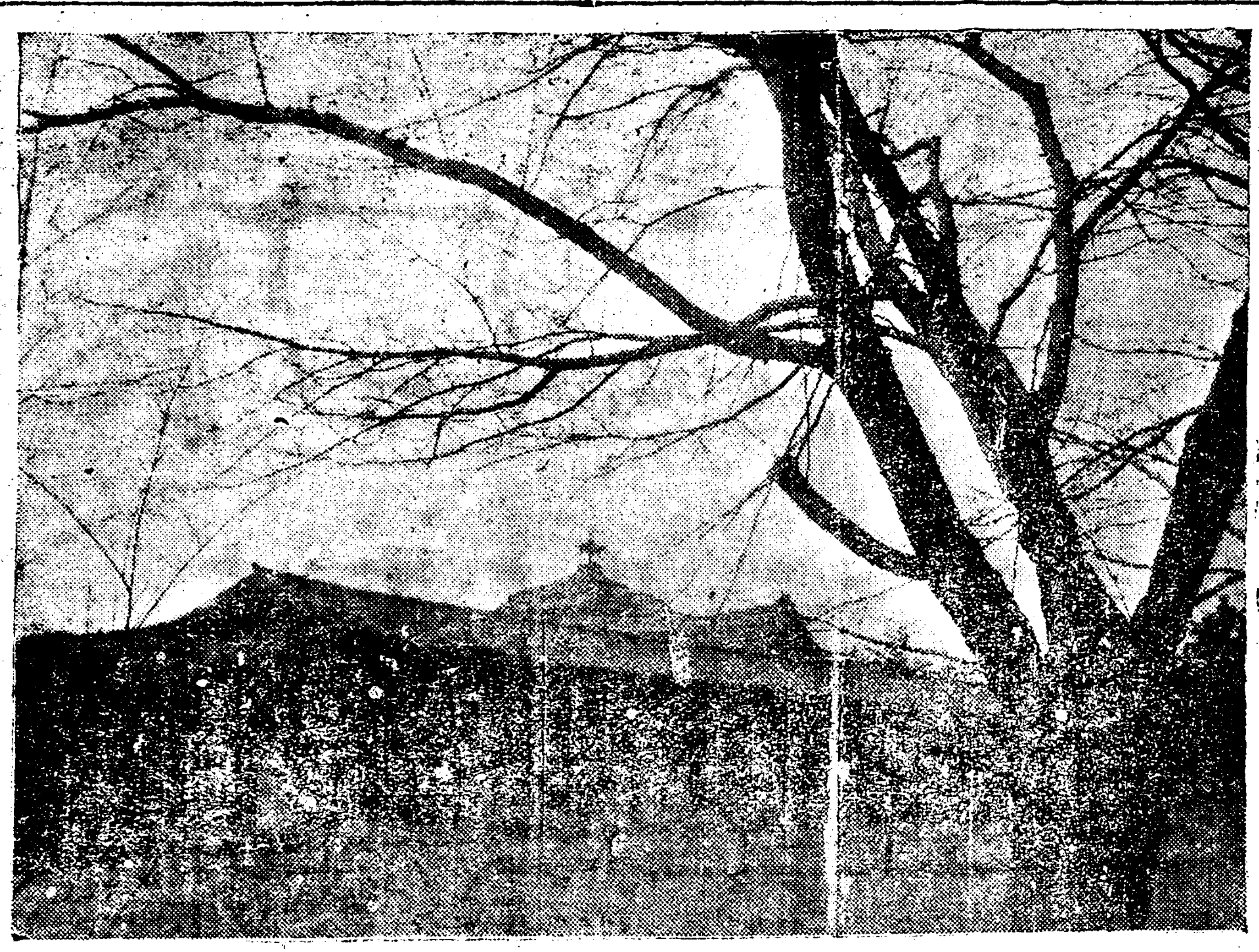

◇枯木사이로뵈는 閑寂한 古宮 창경원에서

사진은 경운동화재현장

# 三大疑獄最後審 裁判長決定

【電通東京電話】작년시일월일(?) 동경공소원(控訴院)에서 제일심의무죄를번복하야 징역이년의 판결을한 소천(小川)전철도 대신등의 사철의옥(私鐵疑獄)사건과 훈장(勳章)의옥과합동모직(合同毛織)사건의 피고는각기상고를하엿는데 이상고를 바든화인(和仁)대심원장은 이사건(특히소천전철도대신에 관한의옥사건)의 유죄문제가 한게다년의 론쟁문제인 련속범(連續犯)의 해석여하에 관계되야 한심적으로 중대한문제를 제공하는 사건임으로 이에확정판결을내리울 대심원의재판에는 신중한후에 더신중하야 재판장을 전형중이엇든바 십일일에 제삼부장 고연청웅(高淵淸雄)씨를 재판장으로 정하야 이어려운사건의최후심판을 담당하게하기로 결정하엿다

"世界第一小人蹴球팀"

寫眞은 伊太利「밀라노」市에서組織된 世界第一少人蹴球팀인데 一行은 모다三十歲內外의壯年들이다 中央에선 코ー취는 普通身長이것만 이들에게比하면 巨人가티보인다 同蹴球팀의技術은非凡하야 大人팀과對戰하면 小規模의球場에서만은 相當한戰績을내이고잇다

# 스포ー츠 話題

### 地震還? 白軍惜敗

얼마전白耳義에서 헌다하는蹴球팀이 墨西哥에遠征하야 그곳의代表팀과對戰할제 白耳義軍이前半부터優勢를보이며 前半은四對零으로墨西哥를 壓迫하드니後半戰이開始되자 墨西哥의名物인 地震이이러나球場을 動搖시키니 乘勝長驅의 白耳義選手들이것마大驚失色하야 벌벌마음대로차지못하고 엇절줄을모르고 멍청히섯는틈을타서 地震에익숙한 제바다黑西哥選手들은 마음놋코 敵陣에突入하야 마음대로縱橫하니 俄然戰況이逆轉하야드디여五對四의스코어로 白耳義軍이敗退하고야말엇다

### 「팬츠」(下衣)事件

지난번 獨逸마그데볼그市에서열린 獨逸對佛國陸上對抗競技會의 四百米決勝에잇서서 獨逸의新進選手「하ー만」君은 必勝을期하고 二百米까지는 斷然諸強을제치고 先頭를달리드니 突然팬츠(下衣)의끈이 끈어저서 갑작히速力이줄어 無慘히도폐지가되엿다

### 雙童의拳鬪戰

北歐挑戰「고펜하ー겐」에開催된拳鬪選手權大會의 最後決勝戰에는 不幸일가 雙童選手가對時케되여 兄弟同志戰이 展開되여 熱戰五回에한편이「녹・아웃」으로敗退하엿는데 이러한悲劇戰은道德的立場으로보아 조치못하다하야 同地의 新聞紙上에非難하는 記事가滿載하엿섯다한다

### 共產黨員이襲擊

지난번 瑞典「스톡홈」市에서擧行하는 獨逸對瑞典陸上競技에出場하려고 獨逸選手一行이「스톡홈」市에 到着하엿슬때에 突然히共產黨員數名이 選手一同을襲擊하엿다 이는獨逸의亡命者들로서 最近히슐러ー政府의壓制를바더 獨逸의赤色스포ー츠와勞働者스포ー츠가 全혀解消되고모다가 一般스포ー츠團體로 轉向한것을怨恨품고이러한行動에나아간것이다

# 人力車轢傷

십일일오후다섯시오십분에 시내 종로이정목칠십오번지압 큰길에서 명월관(明月館)료리점 인력거부 강동근(姜東根)(三九)은의정부(議政府)사는자동차운전수최동호(崔東鎬)가 운전해가든 자동차에 바치어일주일치료할부상을내엇다

# 富豪家妻妾等 三名殺傷하고放火

## 平南成川郡九龍面張富豪家에

## 強盜인가怨含인가

【平壤支局電話】십일일새벽세시경평남성천군구룡면 회춘리(成川郡九龍面回春里)부호 지주장응섭(張應燮)(四七)의 집에서불이 이러난것을 동리사람들이 달려와서진화하는중 의외에도주인 장응섭이 예리한 칼로전신십수개소를 찔린게 예순네살먹은동인의 본처와마흔살된 첩이여시전신에 동일한흉기로 십여처를질리어 중상혼수상태에빠저잇는것을 발견하엿다 그리하야순관성천경찰서에서현장을림검조사한결과의장속에는 의복금전등이업서진형적이잇서강도가침입하야주인들을살상하고방화까지한것이로추측되어방금비상선을느리고 범인을엄탐중이다 그러나전기 중상한두녀자가 혼수상태에빠저잇기때문에 경찰의심문에 대답을하지못함으로 범인에대한 수사는매우 막연하다한다 그러나 장응섭은 큰지주로써 모진고리대금을 하여고 도소작인들에게 대해서도 가혹한것을 해왓기때문에 그에원한을먹음은 사람의 소행인지도또는 그의첩에 관련된 치정관계이든지 어느것의 하나이라고 추측한다

# 南朝鮮水害義捐 九日까지卅八萬圓

## 關西風水害義捐은三萬餘圓

삼남지방 수해리재자구제 의연금은 구일까지의것을 사회사업협회에서 집계한것을보면 총액삼십팔만륙천사백륙원 륙십이전의 거액에달하엿고 또 관서(關西)지방풍수해 리재자구제의연금은 구일까지에 총계삼만이천륙십일원 사십사전에달하엿다한다

### 結婚費가원수

【平壤】평양서산본(山本)순사의패검절취범인김재욱(金裁郁)(二五)이구일체포되여 취조를밧고잇는데 이자는현재룡암포(龍岩浦)에서잡부노릇을하고잇는 정부와 결혼할비용을어드려고 강도질을하고저 순사의패검을절취하엿다는것이라고자백햇고 패검은형무소부근밧가운대 무더둔것을 파왓는데 강도는수행치못햇다하나 부내십구처에침입하여천여원을 절취한것을 이야기햇다한다

# 女僧等四名을 慘殺後放火

## 불을질러하고범인은지명

## 奈良內照寺의慘變

【奈良電話聯合】십일일오전령시반에 내량현대해촌(帶解村)에잇는월조사(月照寺)에 괴한이 침입하야잠을 자고잇는 그절집사이방웅삼(伊坊熊三)과그의안해『기구노』(三七)과며승수서방(宮守瑞房)(六〇)과그녀승의누이신방(信房)등네명을장작갑이로서따려죽이고그절과기타네곳에석유로불을질르고 도주하엿다 불은별로만히퍼지기전에 잡앗다 내량경찰서에서는 그곳 절머슴 산하우오랑(山下又五郎)(二〇)을 지명범인으로하야 비상경계를 하엿든바 그범인은 그날오전두시반에 통정(樋井)경관주재소에자수하엿슴으로곳내량경찰서로호송하엿다 그원인은 술버릇이 나쁘기때문에 작년에 그절에서 쫓겨나갓는데 그앙원으로 그런 끔직한 범행을 한것이라한다

# 草根木皮도既盡 七十家族三日缺食

## 金海郡駕洛面濟島災害地

## 赤手로老幼가呼泣

【金海支局特電】경남김해군가락면제도리(金海郡駕洛面濟島里)는 작년수해때문에 이십삼호 칠십명은 최근에 상월간이나이어서 먹을것이업서서 의복한처지에 빠젓다 오날조사한바에의하면 그들은 로막생활을 하면서 로동을하는 절문 청년은 업고 늙은이와 아히들밧게 업는 리재민으로 지금까지 연명한것은 초근목피로 연명하여왓는데 이제와서는 초근목피도 먹을것이 어업서 삼일을 굶고 흘히나 굶주림으로 칠십명은 눈물을흘리고잇는 참경은 참아볼수업는정경이엇다 그들이 이와가튼 참경에빠지게 된것은 이지방리재민의 구제방법이 철저치못하엿든관계가 아닌가

# 新市夜學開設

## 지난八日부터

【新市】일월팔일하오칠시에귀성군신시 유지원에서 사괴보통학교 신시괴동교 면려청년회 사괴면당국의 지방유지의 련합 주최하에 이개월간야학회를 개최하기로 결정하고 팔일부터 개강하엿는데 학교에 통학치못하는사람에게 한하야 년령을불문하고 입학시키는 동시에 갑을두반과 십오세이상의 부인을 위하야 부인과를두어세반으로 교수하기로 하얏다고한다

# 神戸同胞夜學 生童話大會

## 素人劇도盛況

【神戸】신호시수마구송야통(須磨區松野通)에 거주하는동포들은 우리무산아동을 위하야 비록야학이나마설립하고 근근이 경영하여오던바 신년벽두에이르러 동야학의 창립을 긔렴하기위하야동요동화(童謠童話)대회를 지난팔일밤 진양소학교(眞陽小學校) 대강당에서열엇는데관람자가 오륙백명에 달하여성대하엿다 멀이떠나와잇는 우리동포들을위한 하룻밤의 위로를위하야 철업는어린 아동들이 열심으로노래부를때 아모것도몰으는 아동들이그만큼 배웟다는 것을생각하는일반은 감격에갓차섯다 또당지포산구락부(浦山俱樂部)란체육단체에서는 재류동포 위안회(在留同胞慰安會)를지난팔일 야소인극대회(素人劇大會)를신락소학교에서 개최하엿는데 예정시간전부터 물밀듯한관중으로 대성황을 이루엇다

# 廿七年後에드러난 軍隊解散哀話

## 그리운아버지차저주오

【平壤】이십칠년전에 저주스러운운명에번롱되여산지사방헤허진 가족들을 차저주십시요 애원하면서 십일오후에본사평양지국을 차저온 청년한명이잇섯다 이눈물의 주인공은서순덕(徐淳德)(二〇)으로 현재에는평양부내선교리(船橋里)삼십이번지에서안해리씨(李氏)(二〇)와의 사이에 장녀옥희(玉姬)(二)와차녀옥순(玉順)(一)까지낫코 공장의직공생활을하고잇슴망정 단란한생활을 계속하고 잇스나그에게는이가티단란한생활중에도 그림자가티 떠러지지안코 따라다니는 한가지우울이잇섯다 서순덕의아버지는 서정위(徐正尉)라하여 구한국시대에 세력이 당당한 자긔일홈그대로 정위(正尉)에임명되여 안주진위대(安州鎭衛隊)에근무햇섯고 가정도유여하여 부처사이에는 순덕보다네살우인 누의와순덕의 네식구가 물샐틈업는즐거운생활을계속하여가든것이엇섯다한다그러나일진광풍은순덕의가정을 휩쓰고말엇스니 일한합병과가티 조선군대는 해산이되자서정위는 평양에도라와 당시관찰사영문압인 렬녀문골(烈女門洞)에서 살면서우울한 생활을계속하든중 아지못하는 사이에 아편중독자가되고말엇다한다 그래서 가정은 순덕이가일곱살되든해여름에 파멸의도경을 밟게되엿스니 열한살된순덕의 누의는 어떤친척의집에보냇다고 떠나보냇고 순덕과순덕의 어머니는살고잇든엇집의 어떤사람에게부탁하고 서정위도정처업는 길을떠나고말엇다한다

이래서 가련한모자는 기식하고 잇는집가족들에게 여지업는 구박을바드면서도 그래도 서로의지하고 사러보려고 노력햇것만순덕의 어머니는그해겨울에죽고말엇다고 한다천애의고아가된순덕은이집을뛰여나와거지의떼거리에 참가하여 전후십수년동안이나 평양은 말도말고 평안남북도간도시의첨하미를 차저헤매이면서 문전걸식을하는 애처러운 운명의길을 더듬어온것이엇다 그러나 의지가상당히굿고 결심이 남보다견고한 순덕은 깨다른바 잇서 단연히 거지의생활을집어치우고 평양엇더한 공장에 직공으로드러가 열심으로 로동을하여 금전도저축하고 현재의안해리씨를 주부로마지하여 금일에일은것이다

그러나 순덕은 자긔가일곱살적에배타고떠나서지금은삼십팔세가 되엇슬일흔살이저버린누의와아버지 서정위가그리워지고 또는다른친척들이 그리워저서 경찰에도 차저가 애원하여보앗스나 알길이 업서 마지막으로 본사평양지국을 찻기에일은 것이다

이십칠년전 평양영문압혜살든 서정위와 그의딸 그리고서정위의 친척들은 어대서 엇더케되엿나? 눈물로 찾고부르고잇는 서순덕의마음을시원케해줄수가업슬가?

# 村民三名을殺傷한 馬賊隊交火擊退

【新義州支局特電】십일일오후네시경에 평북창성군 창평(昌城郡昌坪)대안 압록강 상류에 마적십여명이 나타나서 통행인 세명을 살상하고 국경을 넘어드러오려고게획한다는 정보를 접하고창성경찰서에서는 경계중 오후일곱시경에 필경 마적의편으로부터 발포하야 약십오분간이나 이에 응전하다가 격퇴하엿다고한다

# 年賀郵便好績으로 慶吊電報考案

## 色紙와黑線紙를使用

【東京電話聯合】년하전보가아주 조흔성적을내엇슴으로 체신성(遞信省)에서는경사나흉사의 전보를 고안하야근간에취급을개시하기로 되엇다일상일반으로취급하는전보의래반정렴하는 경사나흉사의 전보입으로경사에는 빗갈잇는선을두른용지에 결혼을 축하합이라쓰고 흉사에는 검은선을 두른용지에『삼가애도의뜻을 표합』이라는등으로 정한문안을선정하야 보내기로하고 료금기타에 대해서는 방금 연구중이다

# 窮民尤困境

## 離散者까지續出

【忠州】충주군(忠州郡)일대에는 근래에 보기드문작년의 대흉작으로인하야 (삼할내지사할의감수로) 일반세민층 그중에도 화전민의반수이상 식량이두절되여 긔아에직면하고 잇다함은긔보한바 어니와 음력세말을 당한이즘 미까지폭등하야 날로더대하고 리산하는자가속출하는현상이라한다

# 問題의神武會 解散될貌樣

【電通山形電話】전일본우익단체의 중추적인문제의 신무회(神武會)는오는이월 십일일 기원절과 창립기념일을 기하야 필경해산이 될모양이다

# 川崎의赤痢 東京을威脅

【電通東京電話】천기(川崎)전시를엄습한적리병(赤痢病)은드듸여 동경시내에까지 침입하야 십일에 이르러 시내의발생환자는 삼십삼명에달하엿슴으로 경시청방역과에서는매우긴장하야십일일부터일제히강제적검병호구조사를행하는한편으로 각학교에서 방역강연회를열고 또한일반가정에는 이에 대한인쇄물을배부하는등극력방역에당하고잇다


# 梅毒은皮膚와粘膜에 發疹되엇슬적이危險

## 放心하다가는큰일난다

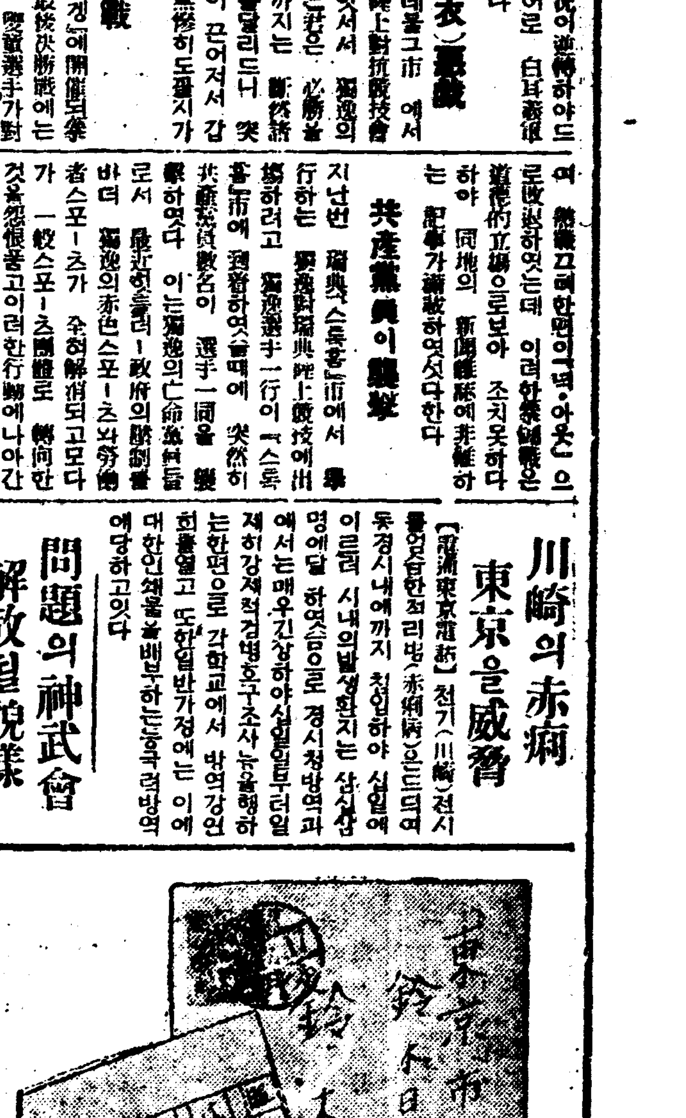

◇치위가甚하면

梅毒으로고생하는사람이면, 남보다手足이어름가티차고腹部든부터 등골에다가, 물을끼어즌것처럼으쓰한다。感氣가들고, 목구멍이써ー하고, 그러고머리만달치고, 偏頭痛이나기, 바구니를뒤집어쓴것처럼머리가무겁고不快한氣分이繼續하는것입니다。

이것은밋할것도업시, 血液中에 梅毒性의무서운毒素가潛伏한때문입니다。初期에는그다지外面에는 病狀이들어나지안으므로患者는治療를게올리하기쉬운데, 이梅毒菌만은, 完全한治療를하지아니하면 幾十年이라도살아잇는故로정말放心못할것입니다。

世上에는, 아직젊은몸으로梅毒의무서움을아지못하고, 放心하고 지난탓으로病勢가沈重하야, 廢人同樣으로지나는사람이적지아니합니다。最近

◇悲慘한梅毒에

고생하는靑年에게서, 그病狀과 함게, 괴로운心情을말해왓는데, 此에依하면이病靑年은, 今年二十歲의前途有望한나이로, 鼻와咽喉를傷해서, 이것이原因으로ー지금은기는귀가먹엇다는것입니다。그래도每日하는일을쉬일수업서서兩親에게말슴도못하고, 苦痛을견디고일을해엿더니무서운病魔는、다시이靑年을괴롭게굴어, 十九歲되든十二月에는, 마침내 코가떨어저(鼻中隔軟骨의故障)그後로는, 남의압혜도못나가게되엿고끄려운일을하더어, 새삼스레 梅毒의무서운것을알고 울엇드라는것입니다。

그러고最後에말이, 梅毒이무섭다는것은알앗지만는, 이러케까지사람을괴롭게구는病인줄는몰낫다。來年에는, 기다리든徵兵檢査인데 그것도지금은水泡에도라가고말앗다。생각하면, 그當時부터ベルツ丸을먹기만햇더들하고, 오직梅毒의눈물로지낸다ー고, 참눈물엽시는일수업는기염을吐露하엿슴니다

◇遺傳性의梅毒

은勿論이것은 이로遺傳性이란것으로, 아모罪도업는몸에父母의毒이遺傳되어이러한悲慘한境地를當하게되는것인즉, 世上에이처럼慘酷한일은업슬것이다。

遺傳梅毒이미이러한狀態인故로 本人直接의感染이면, 그病勢는더구나甚해서, 病毒侵入의機會가잇은後, 第一期梅毒이들어나기까지는아지도못하게지나지마는, 그에가, 此期에는皮膚와粘膜에發疹이生긴다 그러므로

▲此期間을一名

皮膚粘膜發疹期라고도불러서。發疹은皮膚에만이아니라口中、咽喉、肛門、陰門等의粘膜에도、여러가지形狀으로出沒한다。또全身的으로顔色이蒼白하고, 發熱、關節痛、毛髮의脫落、頭暈、頭痛等神經衰弱症狀을일으켜서、元氣업고、疲勞하며、그러고第三潛伏期로들어가、마춤내梅毒菌은內攻을하야、筋肉과骨에惡性病變을들어내어마춤내死亡에이르게하는것입니다。

▲이러한症狀은

다放任해두면반드시생기는病狀인故로, 于先專門家의治療를밧거나, ベルツ丸가튼信用잇는 驅梅內服藥으로 全身的으로 病毒을驅除하는方法을取해야합니다 ベルツ丸은第一로血液에混在한毒素를解除하야그毒은大小便과함께排泄되어버리고特히冬期에가장괴로운全身의厥冷을緩和합니다。게다가 ベルツ丸은이러케毒素排泄에强한性能을가지고서오래連服하면도리혀胃腸을整頓하고食慾이나며元氣를增加하고梅毒性便秘等도아조一掃되여

▲그외에梅毒性

모든病、梅毒、體毒・瘡毒、橫痃、濕毒、脊髓癆、腦梅毒、遺傳梅毒、류마티스、痼疾의皮膚病梅毒性吹出物여드름、動脈硬化梅毒性便秘等에特히 有効한作用이잇습니다

右에말한病靑年의얘기로도알것이지마는後悔는압서지안는다 一日이라도速히病毒으로辛苦하는사람은 ベルツ丸을服用하시옵。ベルツ丸을熱心으로服用함을따라血液이淸淨해가는것을잘알게되고, 게다가 먹기조코副作用업고, 참말梅毒治療의內服藥ベルツ丸이理想的임을아시게됩니다。

梅毒과體毒 梅毒性부름에

# 벨쓰丸

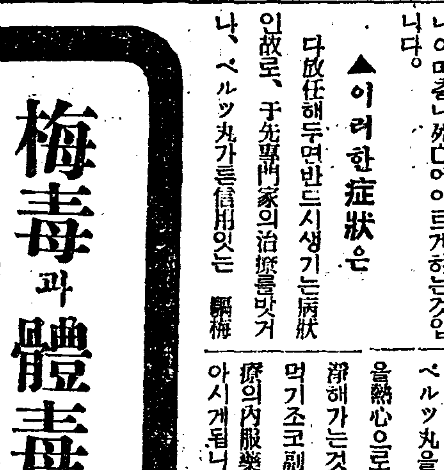


藥價 廿日分三圓・卅五日分五圓・七十五日分十圓 百六十日分廿圓・二百六十日分(德用)卅圓

送料 內地各十五錢・海外四十二錢・代引十五錢增

梅毒、體毒、瘡毒、橫痃、濕毒、腦癆、腦梅毒、遺傳梅毒、류마티스、痼疾인皮膚病、梅毒性부름、여드름、動脈硬化症、梅毒性便秘等統히梅毒性疾患에良効잇음

東京市日本橋區濱町三丁目四十番地

發賣元 鈴木日本製藥社 社主 鈴木淸二

振替東京一〇五番 電話茅場八〇番九〇番

代理店 京城、木村、新井 釜山、大黑、藤田

## 土地集中反面에 龍川에도舍音制
### 土着地主沒落、不在地主激增으로
### 벌서惡舍音行悖頻頻

【龍岩浦】 지주대소작인간의분쟁은 현하의경제기구로서는 피치못할뻔면적현상이지만 남조선에 비하여 평북지방은 불이농장(不二農場)을제외하고는 전연농장이나 토지재벌 부재지주가튼것은 별로히업서 소위남조선지방의 소작관계에잇서 가장말성꺼리인 사음(舍音) 가튼것은 그 형체를 차저볼수업든바 근간에와서는 토착지주의 대몰락과함께그 토지의대부분이은행이나흥은그타재벌의수중으로집중되는경향이격심하여이가튼 부재지주의 증가로 인하야자연히 남조선을 모방한사음제(舍音制)가 이곳저곳에 격증하여간다는데 이로인하야 일반소작인들은 막대한위협을 늣기고잇다하며 최근의사실로서는평양(平壤)의박모(朴某)라는 지주의사음으로잇는 룡천군룡천면에잇는 김모(金某)는 동군부중면인고동(北中面仁古洞)소작인장모(張某)외 칠팔인에게 하등의리유도업시 작권을 변동한다고통달하야 전긔작인들은 사음의페단을 부르지즈며 계속하야 항쟁중이라한다 야간방면의 타격이 막심케되얏다 한다

### 水鐵里驛新設

【義州面】 철도국에서는 십일부터 경성역을 …평선 복거(…)까지 …기동차(汽動車)를 …하야 시외한지면수철리(水鐵里)에다가 가설정거장을설치하고 제반의편의를 도모한다고 한다

## 平壤毛皮界異狀
### 『양키』들의注文업서서

【平壤】 륙, 칠년이래겨울마되면 날개도치는 모피(毛皮)가 금년겨울에는 전연시세가업다 그래서조선내에잇서 모피의 집산지로평성이잇든 평양에서도 금년겨울에는 모피한장이 모혀들지안는 형편이다 륙칠년동안 평안남북황해의삼도에서 산출되는견피(犬皮)가아메리카의군수품(軍需品)으로양키껄들의 방한용으로 대환영을바더 매년오십만매이상, 가격으로이십오만원이상의수출을보앗스나금년만은 아조한산하야 외국모피상인의 그림자도볼수업서구시가모피전문상점들은 낫잠이나 자게되는상태이라한다

### 文川公普에서 主婦夜學開設

【文川】 함남문천공립보통학교에서는 동교주가를리용하야 지난팔일부터 오는이십오일까지 삼주일간부녀야학회를 개최하엿다는데 수강자 오십여명으로 대성황중이라고한다

## 躍進하는咸興府
## 二大工事計畫
### 重要道路와府營『풀』等

【咸興】 함흥은근래장진、부전강등지의대공사 착수로인하여 급격히 발전함에따라 인구증가가 격증하며 교외의 착잡한시구(市區)를 개정하는 동시에제반문화시설로 도로등은 완전히근대적도시답게 그면목을 일신케되엿스나아직도 제반문화적 시설의불충분으로 오만부민의 절대긔대하는현안도 한두가지가 아니든바함흥부에서는 금춘에 제일호부터인만세교(萬歲橋)로부터군영루상품진렬관에 일으는 직통도로개설과 도한중화장장 부근으로 부터반룡산의 중복을 통하는 수도(隧道)를 관통하여 수원지 부근의 성천강폐천지까지 직통하게 하여 동소에일대부영 「풀」을 설치할 것을 계획하여 위선금년중으로 측량을필하는 동시에 늣어도 명년도까지는 긔어히실현하자는 긔세로 일반부민의긔대는참말로크다고한다

### 桂病院新築移轉

【江界】 강계계례지병원(桂禮智病院)은지금으로부터 이십년전인 일천구백십년장로교(長老敎)선교인단체인서울미순회(美巡會)긔관으로강계읍동문밧게 원사를 건축하고지금까지 의료에종사하든중 건축물이파락하여가고 도협착하며 입원실등의 불편관계로 수년전부터신축을계획하여 지난봄 강계읍동부파첩성경학교(播捷聖經學校)를헐고 그긔지에 공비사만오천원으로신축공사에착수하야 지난 섯달에준공되여최근이전을마치엇다한다

## 南鐵第二期線 促進運動猛烈
### 許可即時起工豫定

【長興】 남조선철도제이긔촉성에 대하야 전남사군(長興、康津、寶城、靈岩)련합으로 촉성긔성회를 조직하엿다함은 루차 보도한바어니와 금번남조선철도회사 사장근진(根津)씨가전남보성에온것을긔하야 촉성회에서는 장흥군수김영수씨와 촉성회장삼목희중(森木喜重)량씨는 지난사일보성에서남진사장근진씨를방문하고제이긔선촉진에대한 진정을하엿는데 전긔근진사장의말은 회사에서는 긔정방침대로 총독부허가가 나는즉시공사를 시작할방침이라하며 이긔선허가에대하야는촉성회에서성의잇는 맹렬한운동이잇서야 할것이라고말함으로 진정원은 근진씨를작별하고도라와서삼목진정원은즉시전남도지사를방문하고이긔촉성운동에대한운동방침을타합하고귀래하엿다한다

## 鴨江不凍으로 各方面에影響

【新義州】 압록강이 지금까지 얼지안는다는것은 면백년래에 처음되는괴변으로 이로인하야 평북체육회와 안동체육회등에서 개최하려든모든 빙상경기가 류회케되는것은말할것도 업거니와 빙상밀수를취체키위하야 모든설비를 하얏든세관감시소(監視所)의 모든 계획은틀어지어 감시인들은 공당만하고잇게된반면에 밀수로써 직업을 삼고그날그날의생활을이에의하야 부지하여가든밀수업자들은생도가막히어크게곤란하다는바이때문에 신의주에는근일걸인이증가케되얏다하며 그밧게빙상운수(氷上運輸)의두절로로동자와 운송업자의 타격 천연빙업자(天然氷業者)의 재빙불능 압록강이 얼지안이하

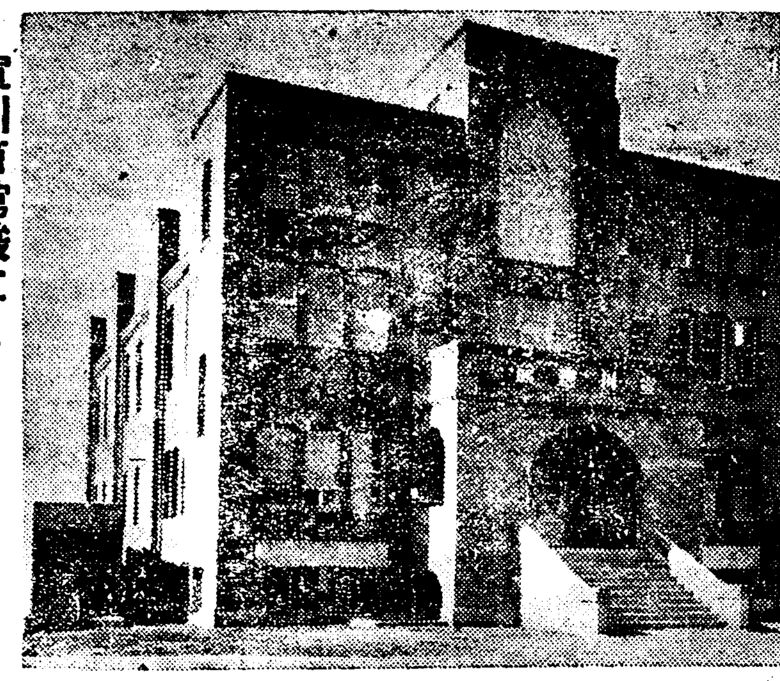

## 宣川會館竣工

【宣川】 작년봄부터공사에착수하야이래십여개월동안이나 계속건축하야오든 선천회관은근일중에 준공되여 오는십구일에 락성식을 거행하리라는바 동회관은사층의건물로서 제일층은 교실、제이층은사무실、제삼층은강당、제사층은 오락실로 사용하리라고한다

◇寫眞…宣川會館

## 東海岸을專橫하든 密漁業者에鐵槌
### 體刑에船體沒收判決

【江陵】 동해안일대에는 멀니일본내지로 부터 우수한어선과어구(漁船、漁具)를가지고 대규모의밀어업을 감행하는자가 만하당당하게 허가를어더가지고 경영하는어업자들의 밧는바 영향이막대하야 당업자들로 부터이부정어업자의 엄중한취체를 당국에요청한바가 잇서드듸여 강원도당국은수산시험장 소속경비선 금강산환으로하야곰 전문적으로 이취체에당케하얏든바 본적을 일본병고현성긔군향주정경 (兵庫縣城崎郡香住町境)전십칠번지에둔 전중신장(田中新藏)(三七)은 자긔 소유 발동긔선 개운환 (開運丸)을 가지고 객년십일월 십륙일 강원도삼척군정라항 (三陟汀羅港) 부근바다에서 동처 오백팔십번지 빈호웅길(濱戶熊吉)(二)은 자긔소유발동선 일진환(日進丸)을 가지고 강릉군주문진항(…)부근바다에서 객년십일월 십칠일각긔 밀어업을하고잇는것을 경비선이발각체포하야 고발하얏든바 강릉검사국에서는 이자들의 범행을 시인하야 략식명령(略式命令)으로각긔 벌금오백원에처하야 달나는의견을부처 재판소에 회부한것을 재판소당국은 이런자들을 엄벌의필요가잇다하야 지난구일 단연공판을개시하고피고들에게징역륙개월과선체와어구등을전부압수한다는단호한판결을언도하엿다한다

### 華國講習會盛況

【苔灘】 장련군태탄시(長淵郡苔灘市)에서는권투계의유명한경성리상근(京城李相根) 씨(라이트급)가래탄한 긔회를 리용하여 권투강습회를금 구일부터 일주일간 보통학교내에서개최하엿는바일반회원이다수집합되여대성황을일우엇다한다

### 爆藥隱匿한 青年被逮

【通川】 지난륙일에통천경찰서원은비상한 활동으로 통천면금란리(金蘭里)에서 청년일명을 검거하는동시에 폭발화약을 다수압수하엿다는데 내용을듯건대 그청년은 금란리에 거주하는 최사준(崔仕俊)(二)으로임즉부터어업에종사한다고하며 금번폭약 사용의목적도어획에잇다고한다

### 三氏의 特志

【…】 경남 남해군 남면석교리강대현(南面石橋里姜大鉉) 과동군동면당항리장김형근(金亨根)동면덕월리김재하(南面德月里金載夏) 삼씨는자긔동리빈약한사람들의 부담한세금을 각각십여호식 마타가지고 대납하얏다는바일반의칭송이자자하다고한다

### 地方人事

▲西川末吉氏(新任釜山公立普通學校長) 着任人事次本社釜山支局來訪

▲…氏(…) 人事次本社…支局來訪

▲朴…氏(井州邑…)今番赴任人事次去八日本社井邑支局來訪

▲崔…氏 橫城郡甲川面古川里自宅에서今月五日…

## 產米增殖獎勵金으로 小作人에게高利貸
### 不良惡地主元山府議新谷新七
### 八日安邊署에서拘引

【元山】 산미증식 장려금을 타가지고는 한푼도 소작인에게는 주지안코 횡령하여그돈을가지고 소작인에게 고리대금을하여 먹다가 비로소 발각되여 팔일오후안변서(安邊署)에 구금된 히세의 악덕지주가잇스니 그는현재 원산부회의원 (府會議員)이며 주조업(酒造業)을하는 원산부천정 신곡신칠(新谷新七)로써 확실한 사실은일절비밀에부침으로자세한것은 알수업스나수문한바에의하면신곡신칠은현재 안변군지에수전(水田)일백오십정보를가지고 잇는바 총독부에서는이수전에대하여신곡신칠에게년액(年額)약삼천원식산미증식장려금으로보조하여왓는데 신곡은작년과재작년동안에궁하야그보조금을횡령하여먹은후소작인에게는 한푼도 배급하여주지안코 오히려그돈을 리용하여소작인에게 고리대금을 하여먹엇스며 또한비료매부(肥料買付)에잇서서도 소작인에게부당폭리를 취하엿다는등의여러가지로부정한사실이만타고한다

### 咸興藥令市 賣上十五萬圓

【咸興】 함흥에서의첫시험인함흥약령시(藥令市)는지난달일일부터 동삼십일일까지 삼십일일간 전조선각지는 물론만주방면으로 부터 운집한 삼백여약국상업자 들로대성황을 이루엇다는데 그사이약초매상고는 한약상조합에서의 위탁판매가 오만원개인간 매매고가약십만원가량으로 도합십오만원 이상의매상고를 보엿는데 첫시험으로는공전의성적을나타내엿다고한다

### 鑛夫一名慘死

【長津】 지난칠일오후 오시십분경 함남장진군중남면 복동광산 (中南面福洞鑛山)에서광부일명이 돌에치어참사하얏다는데 그는본적을 평남덕천군서양면금성리 (德川郡西陽面金城里)에둔정봉주(鄭鳳柱)(二)이라고한다

### 白守寅氏美擧

【長興】 전남장흥군관산면옥당리(冠山面玉堂里)백수인(白守寅)(三)씨는 그다지 큰재산가도 안인데도불고하고항상 자선사업에 뜻을두어불상한빈민들에게 의복을 지여주며때때로음식을 공급하는일이 한두번이아니요 교육사업에도 만흔동정을가지고잇는바 당지 관산보통학교녀자부에 녀자용 운동긔구가배치되지못하여 녀자운동에 만흔유감이든중 금번새학긔를 당하야전긔백수인씨는자진하야 학교당국을방문하고 녀자운동긔구추천긔(鞦韆機)一조와목마(木馬)두개를긔부하엿슴으로 이소식을 드른학교당국자와 일반학부형 면민일동은씨를 칭송불이 한다고한다

## 張長成氏의特志
## 講習所獨自設置
### 校舍와俸給까지獨擔

【安州】 안주군오봉암리(虎岩里)에거주하는 장장성(張長成)씨는 당지보교에 학령아동을 겨우사피선든밧게 수용못한다는것을 통절히 생각하고잇든바 작년 여름부터강습소를 설치코자 다대한금전을들여 교사건축에 착수하여온바 심한장마로인하야 건축중의교사는 도괴되고말엇섯든데 지난가을부터 다시 건축을시작하야지금은거의 락성을 보게되엿는데 사오일후에는 개강하리라하며 일절비용은(심지어강사의급료까지)자담하리라하야 일반의 칭송이자자하다

## 暴風前夜 【59】

咸大勳 作　金熊超 畫

『벌서 깨섯서요?』

리철이가 또렷게 키스하는통에 깜짝놀란 눈을뜬 영숙이는 이러케 말하면서 리철을 붉으러운듯이 치어다보앗다

『응……』

리철은 욕정에 불타는 눈으로 영숙을 바라보며 이러케 대답하고는 다시 그의입술에 키쓰를 하엿다

『아이! 양치도 안햇는입에……』

이러케 영숙이는 얼골을 돌리며 리철이의 입술이자긔의 입술에서 떠러지자 원망하는듯 그러나 행복스러운듯한 눈으로 말하엿다 그러는게 리철은 더한층 어엽버 죽겟다는듯이 그선잠깬 영숙이의 얼골을 또다시 바라보앗다 그얼골은 화장한 얼골보다도 더순박하고 아름다워 보혓다 원래 선잠깬 여자의 얼골이란 남성에게는 더한층 입뻐 보히는것이 보통이지만 사랑하는 영숙이의 아름다운얼골은 더욱 선잠깨어 조금부은듯한 얼골이 아름다워 보히엿다 아니 아름답다는것보다 더한층 욕정을 불살르는 것이엿다

『영숙아?』

『네?』

『난이밤을 새웟서!』

『뭐요?』

『난이밤을 새웟서!』

『왜요?』

『웬……그저……』

『아이, 그런것을 저는 몰우고 혼자잠만잣서요……』

『나는 영숙이의 잠자는 얼골을 밤새쯧 바라보앗서 그리고 그천사가치 평화로히 잠든영숙이 얼골에 밤새쯧 키쓰를햇서……』

『아이 저걸어떠케해……』

영숙이는 속마음으로는 참으로 기뻣지만……표면으로는 북그럽다는 듯이 이러케 말하고 나서 철의얼골을 다시 치어다보며 방긋이 우섯다

『영숙이……』

철이 다시 불럿다

『네?』

『난결정햇서……』

『뭐를요?』

『영숙이와 꼭 결혼하기로……그렷치만 나를 용서 해줘야할 일이 잇는데……』

『아이……참……그럿치는 행복이야요 의학박사부인이네!』

『그런데 영숙이』

『네?』

『나를용서해 주겟서?』

『글세 용서할게 뭐잇서요?』

『용서해줘야 할일이잇서!』

『글세뭐야요!용서하고 안하고가 무어잇서요!』

『용서 해준다면 내말을 할게!』

『말삼하세요!용서여부가 무에 잇서야지요!』

『그럼이야기할가?……나는 약혼한 애인이잇섯서?』

철은 이말을하고 영숙이의 얼골을 힐엇시 바라보앗다

『네?』

『……』

『네? 그게 참말이세요?』

이러케말하는 영숙이의 얼골에는 놀냄과 저주의 교착된빗이 감출수업섯다

『그러게 용서해달라고하지 안엇서?』

『그럼 그이를 엇떠케하섯세요?』

영숙이는 울뜻이 이러케뭇엇다

『어제밤 그때문에 나는밤새쯧 나혼자 이러케할까 저러케할가? 마음 속으로 싸우다가 결국 영숙이와 결혼하기로햇써……』

『그건 그건 어떠케 그러케 되엿서요……』

『자!말을말어요 우리는 오는 일월십오일께 결혼식을 거행합시다! 다른생각은 말고……』

철은 다시힘을내 내어 이러케 말하엿다。

『그럼 그이가누구야요?』

『그건말해뭘해…… 결혼식준비나 속히해요!』

『……』

『……』

『왜그러킴이업시 안저서?』

영숙은 아-모대답도업시 힘업는 표정으로 머리를 숙으리고 잇섯다……。

# キング
巨彈のつるべ撃ち　二月大躍進號

## 求職・就職 實際案内
どうしたら就職できるか、
知識階級職業紹介所長 仲井眞一郎氏が實際に指導した絶好の就職案内!
…▲紹介所をもっと利用せよ…▲新聞記事から考へさせられること…▲女中と女店員…▲看護婦、保姆、女事務員…▲女給、女工…▲理髪職、大工、小店員…▲月收四百圓の職工…▲銀行會社員、官公吏、巡査、看護兵…▲履歴書と紹介状の注意…▲チーム・ワークの心得…▲試驗場上の注意…▲面接試驗の場合の注意…▲月給取りから高級社員に…▲紹介所の申込み要領…
どんな所で人を求めてゐるか? その仕事の性質と給料、就職試驗合格の急所、昇進榮達の秘訣等、何人も見逃す事の出來ぬ親切な實際指導!

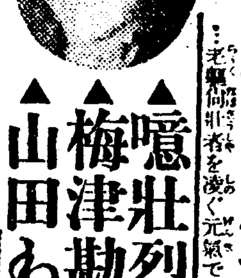

## 高橋是清 (現代日本人物素描) 鶴見祐輔
…老驥伏櫪者を凌ぐ元氣で國家の重任に當る高橋是清翁の面目躍如たる鶴見氏一流の人物描寫
▲噫壯烈!蕃境を守る人々…陸軍大將 阿部信行
▲梅津勘兵衛氏に俠客道を聽く…子母澤寛
▲山田わか女史 世渡り問答…和田邦坊

## 滑稽百出 笑ひのよせ鍋
▲ラヂウム ▲罪はいづこ ▲轉向 ▲掛合漫談 ▲定價 ▲犬好ひ ▲野球放送 ▲バナナ遊戲 ▲のんき節 ▲學者氣質 ▲飛んだ誤解 ▲物は見方等々、諸名家秘藏の珍談介談、一讀哄笑!
▲大きな寶探し…佐藤定吉
▲現代世相いろは歌留多(特輯)
▲秘話逸話―名士の風格…諸名家

## 東郷元帥直話集
故元帥の碁相手―安部眞造氏謹記
土佐沖の珍海戰 ▲男一匹甲賀源吾 ▲元帥と市瀬切 ▲マカロフの死を目撃して ▲明治大帝に奉答 ▲日本海戰の勝因 ▲年寄扱ひ ▲花賣娘と元帥 ▲野球珍問答 ▲風呂番と元帥 ▲溫い思ひやり ▲前例なき大觀兵式等々
この人ならでは聞かれぬ珍らしくも感銘深い門外不出の大秘記

## ▲相撲の話 藤島秀光
…力士の出世話、師弟美談、珍談奇談、力士界うらおもて等々滅多に聞かれぬ珍らしい話、一讀忽ち相撲通になれます。
▲人物萬華鏡(特別畫報)
▲快男兒深井市造…長尾宇平
▲時事問題早分り…太田正孝
▲緣づる金づる物語

## ▲出世物語
代議士 中島知久平　漫畫家 和田邦坊　映畫監督 伊藤大輔の三氏

## 元祿忠臣藏 眞山青果
義士を描いて古今第一の作と激賞さる不朽の大傑作

## 怪奇探偵 幽靈賊 三上於莵吉
怪奇! 戰慄! 驚嘆! 食欲飽くなき某富豪に、深刻な大復讐の計畫を實行する幽靈賊が、目に見えぬ大活躍!

## 双鏡 吉屋信子
…美しい女囚に絡る世にも哀れな悲しい物語
▲美女戀山彥…吉川英治
▲危難美男 快傑鬼伏せ頭巾…村上浪六

## 現代小說 大いなる朝 牧逸馬
…黃金の魔力に操られ、あはれ愛憎離苦、幸不幸を織く惱ましい人世の諸相を描き人を泣かせる

## 歷史小說 東海の佳人 白井喬二
危難又危難、佳人の運命は果して如何?
## 現代小說 街の姫君 菊池寛
父の不幸に泣く美しい令孃を繞る悲劇
## 時代小說 時雨傳八 林不忘
傳八の手に血に餓えて泣く拔身の村正

▲諧謔小說 凡人傳…佐々木邦 新婚匆々の若い會社員が家庭に社會に珍活躍、一讀哄笑
▲時代小說 雪の夜奇談…三上於莵吉
▲探偵小說 小指の怪…木蘇穀
▲時代小說 頰影…渡邊默禪

## 五目ならべ 聯珠必勝法 (高木樂山)
誰でも必ず勝つことができる凡る秘訣を公開した必勝虎の巻はこれ!

▲現代小說 珠は碎けず…加藤武雄
▲新作講談 稻葉小僧新助…神田越山
▲俠客講談 次郎長旅日記…神田ろ山
▲新作落語 ふくれ男…春風亭柳條
▲名人小說 北齋若かりし頃…目黑泰男

## 時代小說 異變黑手組 大佛次郎
萬人待望の大傑作小說遂に現はる!
…俠勇奴天狗が突如飛込んで救ひを求むる美女を助けて波瀾萬丈の場面展開! とても面白い大佛氏會心の大力作

## 時代小說 さむらひ鴉 子母澤寛
見よ! 惡の華に跳い友五郎が美女二人から思はれて大弱り……併もこの女難を繞り波瀾萬丈の大場面展開!

定價五十錢 送料四錢
發行所 東京市小石川區音羽町 大日本雄辯會講談社 (振替東京三九三〇)

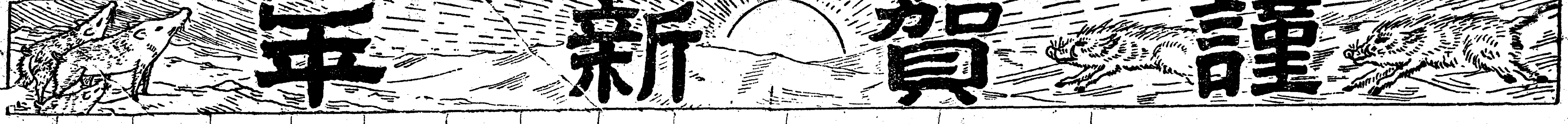


水原 酒造組合
水原邑山樓里 水原釀造株式會社
儀旺面古川里 尹敬燮
半月面乾乾里 朴箕錫
梅松面院谷里 金敎益
陰德面南陽里 鄭榮憙
森田正己
八灘面餘場里 朴斗鉉
雨汀面朝岩里 金南圭
鄕南面發安里 徐光俊
徐廷玉
楊甘面社倉里 金洪洙
城湖面烏山里 韓炯鎬
台章面餠店里 趙仁行
台章面勤善里 尹元成
台章面遠川里 李明西
安龍面古索里 朴健裕

水原邑南昌里 測量士 安夔濩

京釜線水原驛前 萬種園

水原邑梅山里四九番地 建築設計圖面及請負業 李圭禧

李珍榮

水原邑長 梅原靜雄

東山農事株式會社 德弘國太郎

水原麵子製造場 組合長 韓弼鎬 理事 藤井安一

水原驛前 中央自轉車店 主 沈京宗

水原郡安龍面 大本山 龍珠寺 住持 姜大蓮

京城電氣株式會社水原支店

水原金曜會

京水自動車 支店 電話一四一番 出張所 電話一七番

三井物産株式會社水原特約店 丸大ゴム株式會社水原代理店 水原고무商會 主 梁仁煥

水原國武農場 主任 島田武夫 佐佐木大可 小城大勤 李在用 梁德東

辯護士 沈遠明

水原邑鍾路 [illegible] 裕信商店 主 金顯裕 振替京城二〇四四三番

水原醫師會

水原邑南門外 天寶堂印章鋪 漢藥濟衆藥房 主 成樂禧

水原邑南昌里 李昌鎔齒科醫院 電話一二番

水原道立醫院前 豊昌理髮館 主人 吳善周

水原邑南水里 朝日洗濯所 山樓里古物商 主人 李仁直

喪中欠禮 東華醫院 [illegible] 泰東 電話一七〇番

安龍面事務所職員一同

儀旺面事務所職員一同

西新面事務所職員一同

水原 朴健裕

水原邑南門內 東洋堂時計店 主 鄭栽甲

水原金融組合

水原邑城內 博美堂看板店

水原 華城劵番 電話一三九番

水原邑新豊里 中華料理 大和園 主人 劉[illegible] 會計 王陳[illegible] 電話取次二四四番

日新面栗田里 廉在燮

金·道植

共濟無盡株式會社·水原出張所 電話二〇五番

水原邑南門內 普信洋服店 主 朴八龍

水原郡水原邑南水里一八四 華城興產株式會社 電話二〇〇番

水原邑南水里 雲谷病院 院長 李完善

水原邑南門內 測量士 李暢敦事務所 取次電話一二番

水原邑城內 華虹門寫眞館 主 金萬文

水原邑新豊里 趙印海

水原邑鍾路通 書籍文房具 文榮堂 金鍾淳

水原運動倶樂部

正南面事務所職員一同

世一號布木店 主 元大植 電話一七〇番

水原城內鍾路 華潤百貨店

水原邑南門外 水原石鹼製造所 電話一一六番

京釜線水原驛前 四季島養蜂 華城養蜂園 主 徐明錫

水原邑鍾路 日新屋 主 李壽男 電話二〇六番

水原邑梅山里 水原材木店 電話二七一番

水原郡半月面長 沈玄澤

水原郡安龍面安寧里 農村振興會長 崔德奎

水原 萬福商店 電話一〇二番

水原邑南昌里 鄭憲鎔

水原邑 東一印刷所 電話二〇〇番 振替京城一二三六九番

水原邑北門內 [illegible] 梁昌錫

京釜線水原驛前 海陸運送料 直輸販賣 八達洋行 主 洪英燮

水原商會

水原邑南昌里 金仁默

南昌里 沈鍾穆

宋秉泰

水原邑鍾路通 三華洋服店 主 閔慶照

京釜線水原驛前 (日)中央運輸計算保證株式會社加盟店 (日)鮮滿運輸株式會社計算部加盟店 (松)水原松京運送店 主任 金壽龍 電話二三四番 振替京城六一七七番

韓光鎬

金河橙

水原土木管區

水原邑南門外 各種自轉車 大同商會 主 崔昌喜

李珪寅

水原城內本町 各種優良車 山崎自轉車店 電話一五一番

和信水原連鎖店 電話一一九番

水原邑南水里 天一商店 主 趙鏞徹

水原邑南門外四街里 金學俊고무商店

水原帽子店

水原邑南門內 八達寫眞館 主 安吉洙 技師 金慶哲 尹在涉 朴永鉉 李輔萬

水原邑南門內 中央印刷所 電話一二三番 振替京城一九五八番

水原邑山樓里 梅橋商店 主 金寶泰

水原邑鍾路 共信堂藥房 金正男

水原城內 築地洋服店 築地治

水原邑南門外四街里 綿絲布木 興信商會 電話取次二三番

水原邑山梅里 陶磁器農具類 東亞商店 主 鄭然昭

水原邑北門內 永達自轉車鋪 主 李燦衛

水原邑南水里 能珠寺布敎堂

日新面栗田里一四九 李康烈

水原南昌里一九七 實費提供 吉昌洋靴店 主 郭瑩善

日新面[illegible] 住持 趙寶城

奉寧寺職員一同

南陽金融組合 理事 藤田郁彦

水原邑華虹門前 景鳳 李商店

水原 田興琛

發安

水原郡雨汀面朝岩市 雙阜釀造場職員一同

水原郡 八灘面事務所職員一同

水原郡八灘面餘場里 大昌釀造場 主 朴清昌

水原郡發安市 松茸白油發動機油 布木洋品雜貨其他 華商 福興東 振替京城一四八六三番

水原郡發安市 三星釀造場 主 徐光俊 徐廷玉

水原郡發安市 穀物貿易 振興商會 代表 佐坂才吉

水原郡鄕南面發安市 綢緞布木商 李德淳

水原郡發安市 申光雨

鄕南面事務所職員一同

水原郡水原邑山樓里 金水眞

京畿發安 消防組頭 佐坂才吉

水原郡雨汀面三槐市場 米穀肥料鄕取 禹性煥商店

水原郡鄕南面發安市 新式流行型スタイル本位 發一洋服店 主 李容華

水原郡發安醫院 醫師 姜必求

水原郡發安市 綢緞布木商 權寧仁

水原郡發安市 魚物商 金千萬

水原郡雨汀面 面長 金元默

水原郡發安市 京城理髮舘主 金千鳳

水原郡三槐市 魚物雜貨商 張允七

烏山

京釜線烏山驛前 綢緞布木及雜貨商 金五龍商店

水原郡 城湖面事務所職員一同

京釜線烏山市場 文化家具店 主 李明燮

京釜線烏山驛前 綢緞布木商 三盛商會

綢緞布木、ゴム靴 主 金定煥

京釜線烏山驛前 日出商會

京釜線烏山驛前 眼鏡堂時計店

京釜線烏山驛前 李仁培商店

大昌精米所 主 鄭昌圭

京釜線烏山市場 雜貨 徐点童商店

京釜線烏山市場 大成商會

京釜線烏山市場 李秉灝商店

京釜線烏山驛前 第一堂藥房

春生堂藥局 李潤植

大學堂藥房 主 洪大春

把撥

把撥市 豊泉釀酒所 朱炳謙

把撥市 柳俊興

把撥市 李根堯

安山面協議會員 把撥市 鄭舜翊

新興洞敎南鑛業所 金學吉

把撥煙草販賣所長 李元永

布木商 把撥市 趙宗熙

米穀商 把撥市 李振洙

公醫 把撥市 沈庚周

安山面協議會員 李景燮

把撥郵便所長 趙昌元

把撥市 趙炳福

把撥市靑南書館 主 安昌甫

把撥市 和洋雜貨 共友商店

把撥市 和洋雜和商 李泳玉

把撥市 綢緞布木 南一商店

把撥市 衣縫店 李秉瑞

把撥市 康榮基

把撥市 綿布商 朱[illegible]

把撥市 ゴム靴商 李鍾謙

海南

海南郡 普通學校一同

花山面長 朴南洙 外職員一同

縣山面事務所

門內面長 金在坤 外職員一同

花源面事務所

北平面職員一同

松旨面職員一同

松旨面美也里 朴鏞九

縣山面日平里 朱永文

玉泉酒造場 金泰煥

溪谷酒造場 金重玉

新興酒造場 黃英哲
海倉酒造場 李東華
花山酒造場 羅正均
黃山酒造場 朴亨培
金山酒造場 金相龍
眉山酒造組合
右水營酒造組合

海南郡廳 張淑鉉 朴哲洙

玉泉面長 梁會洛
黃山面長 閔丙日
三山面長 李浩敬

海南面海里 閔泳旭

北平漁業組合 職員一同

右水營郵察官駐在所 職員一同

東京堂時計店 朴興泰

三山面松汀里 李元鎔

花山面海倉里 尹柱診

黃山面牛項里 李桓鎔

右水營郵便所所長 上野義八

三山面大興寺 住持 甘船月

右水營 海一商會

縣山面白浦里 尹在述

右水營 青木佐市

右水營金組 理事 長尾勉

光州地方法院出張所 所長 和田盛英

海南麵子株式會社

黃山面宮谷里 李丙浩

海南面南川里 千泳植

花山面蓮谷里 姜聲洛

花山面月湖里 朴興洙

松旨面美也里 鄭炳圭